SECRASO-RS

Informativo - Ano 11 - Número 86
Novembro/Dezembro de 2013

SINDICATO DAS ENTIDADES CULTURAIS, RECREATIVAS, DE ASSISTÊNCIA SOCIAL, DE ORIENTAÇÃO E FORMAÇÃO PROFISSIONAL DO ESTADO DO RIO GRANDE DO SUL

JOVENS E VENCEDORES

Após avaliar centenas de trabalhos inscritos por instituições participantes da 7ª Feira do Livro Infantil nos Parques de Porto Alegre, uma comissão julgadora elegeu as 10 melhores obras em redação e desenho. Um descontraído happy hour, no Secraso-RS, marcou a entrega de prêmios, entre os quais mochilas, bicicletas e computadores.

PÁGINAS CENTRAIS

RECONHECIMENTO

Promovido pelo Secraso-RS e reconhecido pela Secretaria Municipal de Educação de Porto Alegre, o I Curso de Educadores Assistenciais formou 19 alunas, que em dezembro receberam seus diplomas durante belíssima cerimônia no Auditório Clyton Baptista Ruperti, deste Sindicato. **PÁGINA 6**

SECRASO

EXPEDIENTE/SUMÁRIO

Diretoria Quadriênio 2012/2016
Roni Angelo Ferrari PRESIDENTE
Oswaldo Oliveira da Silva VICE-PRESIDENTE
Francisco Renato Castro Peixoto DIRETOR-TESOUREIRO
Loiva Therezinha N. de Oliveira DIRETORA-SECRETÁRIA

Waldir de Oliveira Moreira, Otavio dos Santos e Elaine Beatris Dresch Timmen SUPLENTES DA DIRETORIA

Wilson de Oliveira Moreira SECRETÁRIO-GERAL E COORDENADOR DAS DELEGACIAS REGIONAIS

Conselho Fiscal
Ênio Edson Garcia, Guacir de Llano Bueno e Jairo Domingos Bueno
Suplentes do Conselho Fiscal
Davi Celso Shimitz, Claudeonor Bruno Rodrigues e Tevaldo Vargas

SECRASO-RS
Avenida Ipiranga, 550 – Porto Alegre/RS
Fone: (51) 3212.2081
E-mail: secraso@terra.com.br
Site: www.secraso-rs.com.br

Delegacia Regional da Grande Porto Alegre
Avenida Ipiranga, 550 – Porto Alegre/RS
Fone: (51) 3212.2081
E-mail: secraso@terra.com.br

Delegacia Regional de Carazinho
Avenida Flores da Cunha, 1184/sala 601 - Edifício Avenida – Carazinho/RS - Fone: (54) 3331.6236
E-mail: secraso.car@wavetec.com.br

Delegacia Regional de Ijuí
Rua Dr. Pestana, 193 – Ijuí/RS
Fone: (55) 9134.6368
E-mail: alex@datawork.com.br

Delegacia Regional de Santa Maria
Av. Borges de Medeiros, 1876 – Santa Maria/RS
Fone: (55) 3026.0101
E-mail: joaolang@academiagolfinhos.com.br

Delegacia Regional de Santa Rosa
Rua Artur Ambrof, 275 – Santa Rosa/RS
Fone: (54) 9195.1234
E-mail: moreira@wavetec.com.br

Delegacia Regional Serra/RS
Rua Daltro Filho, 2277 – Caxias do Sul/RS
Fone: (54) 3213.2222
E-mail: raulcelci989@hotmail.com

Delegacia de Pelotas
Rua Zola Amaro, 318 – Pelotas/RS
Fone: (53) 3027.4037
E-mail: telmorleites@pop.com.br

Jornalista Responsável
César Krob – Matr: 1939
Redação: César Krob
E-mail: comunicacao.secraso@terra.com.br
Fones: (51) 3212.2081 ou 3212.3133
Projeto Gráfico: Cássio Matos
Diagramação: Sérgio Santos / Tipos & Traços
Fotos: Daniela Barcellos / Especial, e Camilla Porto / Especial
Ilustração: Sérgio Santos / Tipos & Traços
Impressão: Ideograf
Tiragem: 1.500 exemplares

PÁGINAS / 4 e 5 · Bicicletas, mochilas e computadores premiaram jovens talentos revelados na 7ª Feira do Livro Infantil.

PÁGINA / 6 · Repleta de emoção, a cerimônia de formatura do I Curso de Educador Assistente levou grande público ao auditório do Secraso-RS.

PÁGINA / 7 · A regressão nos casos de abuso do poder é analisada e interpretada pelo Departamento Jurídico do Secraso-RS.

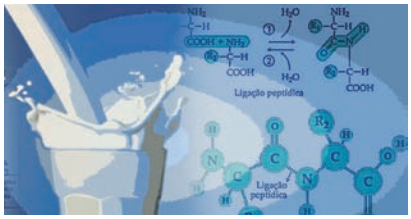

PÁGINA / 8 · A nutricionista Liliane de Bem e Canto responde importantes questões relacionadas com o consumo do leite de vaca.

FIQUE POR DENTRO

CONTRIBUIÇÃO SINDICAL VENCE DIA 31 DE JANEIRO

É através das contribuições, obrigatórias ou espontâneas, de suas respectivas categorias econômicas que os sindicatos mantêm suas estruturas operacionais e viabilizam as prestações de serviços aos associados. Pelo que, convém alertar que o recolhimento da Contribuição Sindical, previsto pelo Artigo 579 da CLT, deve ocorrer até o dia 31 de janeiro de cada ano, não havendo qualquer previsão legal de isenção. Lembramos ainda que o não pagamento incidirá em multa de mora por mês de atraso, bem como promoverá impedimentos em concorrências públicas e negativas na obtenção de licenças ou alvarás de localização junto às prefeituras. Se sua instituição ou organização integra a categoria econômica do Secraso-RS, ligue (51) 3212.3133 e obtenha todas as informações desejadas.

MAIOR E MELHOR

Para que a **8ª Feira do Livro Infantil nos Parques de Porto Alegre** seja ainda maior e melhor, o Secraso-RS já está trabalhando na elaboração da programação, assim como na captação de recursos que viabilizem a realização desse consagrado evento cultural. Novamente nossa Feira terá por local o Parque Germânia e ocupará o período de 9 a 12 de outubro, encerrando, portanto, exatamente no Dia da Criança. Podemos antecipar que, para este ano, novos atrativos deverão ser agregados ao programa direcionado para a contemplação de mais de 15 mil alunos carentes de creches e instituições comunitárias da Capital e da Região Metropolitana.

COPA DO MUNDO

O Beira-Rio está quase pronto para receber quatro jogos da primeira fase e um da segunda fase da Copa do Mundo que este ano terá o Brasil como sede, coisa que não acontecia desde 1950. Os jogos que acontecerão em Porto Alegre. A primeira partida acontecerá dia 15 de junho reunindo as seleções da França e de Honduras. Dia 18 jogarão Austrália e Holanda; dia Coreia do Sul e Algéria, dia 22, e Nigéria e Argentina no dia 25. Se você está pensando em assistir a um ou mais jogos, nada de "tentar um jeitinho". Trate logo de adquirir ingresso e reservar hotel. Boa sorte!

A PALAVRA DO PRESIDENTE

Prezados associados e filiados!

As luzes do Natal estão presentes em todos os lugares, mais que um presságio a presença do Deus menino é avivada em todos os corações, é um momento oportuno para reflexão, não apenas dos nossos dias, mas principalmente das nossas vidas, como também daqueles que estão vinculados a nós.

A primeira lembrança que me toca é a de que, passou-se um ano sem o estimado presidente Clyton Ruperti. É necessário que se faça uma reverência ao espaço que ele deixou aberto nos nossos corações. Bem oportuno, aproveitarmos o momento para abraçarmos os seus familiares, as filhas Viviane e Maria Angela Ruperti, e sua esposa dona Mônica Ruperti

Outra apreciação que faço sobre o ano que se apressa em terminar é a de que cumprimos nossas metas e frutuosos foram os resultados.

Com pleno êxito foi realizada a Páscoa Solidária, contemplando mais de 6.000 crianças atendidas por nossas entidades; realizamos em iguais condições todas as negociações coletivas com a nossa categoria. Nossa Equipe participou do 28º Congresso de Direito do Trabalho em São Paulo. No mês de julho realizamos o Encontro Nacional de SECRASOS, na cidade de Bento Gonçalves. Repetiu-se esplendida a 7ª Edição da Feira do Livro Infantil, com participação 14 mil crianças, chegando o público visitante alcançar número superior a 50 mil pessoas bateram-se todos os recordes. Implantamos em parceria com a ASPROCERGS os primeiros telecentros, destinados a expandir as comunicações e acelerar o processo de alfabetização das nossas crianças via informatização. Formamos com alegre comemoração, posto que de elevada qualificação, a 1ª Turma de Educadores Assistentes, proporcionado às entidades vinculadas ao SECRASO-RS, pessoal qualificado e habilitado especificamente educação infantil.

Visitei 78 entidades afilhadas do SECRASO-RS juntamente com minha equipe, ocasiões essas em que pude constatar carências, encaminhando propostas e alternativas de solução e plena satisfação de tais pleitos, como se remeteu às instâncias competentes tudo quanto nos foi apresentado.

Esforcei-me muito para acompanhar a produção que este sindicato sempre apresentou, principalmente pela condução do Dr. Clyton Baptista Ruperti, contudo, para as minhas expectativas, visto os limites que tenho, satisfiz a mim e penso ter agradado todos os afiliados do SECRASO-RS

Na próxima edição deste nosso jornal, farei uma antecipação do planejamento e propostas que executaremos no próximo ano.

Finalmente, desejo aos afiliados, associados, dirigentes de entidades ou empresas, aos nossos terceirizados, aos prestadores de serviços em geral, fornecedores e também nossos empregados e estagiários colaboradores... UM FELIZ NATAL, muito alegre, iluminados e protegidos pelo Jesus menino, o qual almejo esteja presente em vossas vidas todos os dias do ano próximo. Expresso-lhes votos de um ANO-NOVO repleto de conquistas, maravilhoso pela satisfação de todos os vossos sonhos. Desejo-lhes paz, muito amor e harmonia.

Tenham uma boa leitura.

Roni Angelo Ferrari
Presidente

FEIRA DO LIVRO GARIMPA NOVOS TALENTOS CULTURAIS

Larissa Eduarda da Silva (5º lugar Redação) foi premiada pelo presidente do Secraso-RS, Roni Ferrari

Alexandre Vasata, da Cia Zaffari, homenageou Rafaela Lopes (3º lugar Desenho)

Francisco Peixoto (D), do Secraso, entregou prêmios para Sarah Figueiredo (2° lugar Desenho) e o notebook à sua escola

Victor Xavier (1º lugar Redação) teve a honra de ser homenageado pelo poeta e escritor Luiz Coronel

A escritora Angélica Rizzi (D) premiou Felipe Gomes da Silva (2º lugar Redação)

Vivian Machado (3º lugar Redação) e a pedagoga Fabiane Moraes levaram os prêmios entregues pelo Ten. Cel. Barreto, do 11° BPM

Wilson Moreira foi a Dois Irmãos para premiar Bernardine M Gedtel (E) (4° lugar Redação), Franciely Pacheco (1º lugar Redação) e dona Lixia Stoffel, superintendente da Fundação Assistencial Dois Irmãos

O jornalista Márcio Pinheiro destacou Yuri F. dos Santos (4° lugar Desenho)

Auditório do Secraso foi especialmente decorado para a solenidade

Francisco Peixoto e Davi Shimitz

Na certeza de que educar é investir no futuro, em 2013 o Secraso-RS renovou parcerias que têm lhe ajudado decisivamente na viabilização da **Feira do Livro Infantil nos Parques de Porto Alegre,** atualmente consagrada como um dos maiores eventos culturais, de cunho beneficente, no Estado.

Com reconhecimento do Ministério da Cultura, através da Lei Rouanet, essa iniciativa tem sido patrocinada pela Cia Zaffari Bourbon e Agência Matriz, com apoios do Sistema Fecomércio/RS, Prefeitura Municipal de Porto Alegre, Kia Sun Motors, QI - Escolas e Faculdades e Feinc.

Além de proporcionar acesso ao mundo literário para quase 15 mil crianças abrigadas em creches e instituições comunitárias da Capital e Região Metropolitana, durante quatro dias de outubro a Feira se desenvolve no Parque Germânia e oferece uma infinidade de atrativos a todos os visitantes, como teatro, atividades circences, oficinas educativas e contações de histórias, assim como a distribuição de milhares de livros infantis em concorridas sessões de autógrafos.

Para estimular a garotada a descobrir a magia do texto e o encantamento pelas artes plásticas, o Secraso-RS ainda promove um concurso de redação e de desenho, cujas inscrições são feitas pelas instituições educativas participantes da Feira.

Este ano, além de mochilas e computadores, a premiação incluiu uma bicicleta para cada um dos dez alunos classificados, cuja solenidade de entrega ocorreu no final da tarde do dia 13 de dezembro, no Auditório Clyton Baptista Ruperti, deste sindicato.

Trabalhos premiados ganharam exposição

Concurso cultural rendeu Bicicletas, mochilas e computadores

UM ANO SEM CLYTON BAPTISTA RUPERTI

Seus ensinamentos serão permanentes exemplos para que possamos dar continuidade à história de sucesso que há 45 anos marca a trajetória do Secraso-RS, por ele fundado. Dezembro registrou um ano do falecimento do Dr. Clyton Batista Ruperti, cuja saudade é constante nos corações de seus colegas de diretoria, funcionários e colaboradores deste Sindicato. Continuamos de luto, pois sua partida será inesquecível.

CONTRIBUIÇÃO SINDICAL

Lembramos a todos os segmentos que compõem a categoria econômica representada pelo Secraso-RS que a Contribuição Sindical é devida na forma do Artigo 579 da CLT, e deve ser paga até 31 de janeiro de cada ano, não havendo qualquer previsão legal de isenção. Alertamos, ainda, que o não pagamento incidirá em multa de mora por mês de atraso, bem como impedimentos em concorrências públicas e negativas na obtenção de licenças ou alvarás de localização às prefeituras.

SECRASO-RS - 45 ANOS SINDICATO

Av. Ipiranga, 550 - Porto Alegre/RS - Fone: 3212.3133 - secraso@terra.com.br

SECRASO/RS 45 anos Sindicato

É PRECISO INVESTIR NO FUTURO

Literalmente foi transpirando emoção que as 19 alunas do I Curso de Educador Assistente, conduzidas pelo paraninfo Roni Angelo Ferrari, presidente do Secraso-RS, pisaram o tapete vermelho do Auditório Clyton Baptista Ruperti, dia 12 de dezembro, dando início à sua belíssima e inesquecível cerimônia de formatura.

Uma grande plateia, constituída especialmente por familiares das formandas, não poupou aplausos e entusiasmo para cada nome proclamado por Pâmela Oliveira Prado, que realizou o cerimonial da noite.

Outro momento de grande significação ficou por conta da professora Gisela Beux Nassif Azem, que representando a Secretaria Municipal de Educação, promoveu significativa homenagem ao Secraso, na pessoa do presidente Roni Ferrari.

Como oradora da turma, a aluna Laureen Serafim enalteceu a importância dos ensinamentos repassados pelas professoras Cláudia Gigoski, Liliane de Bem e Canto, Maristela Fagundes e Clarice Lemos, que serão decisivos em suas caminhadas futuras. Interpretando a música Campeão Vencedor, a formanda Danielle Rosa só ouviu elogios.

Gisela Nassif Azem, da Smed, homenageou iniciativa do Secraso através do presidente Roni Angelo Ferrari

Pâmela Prado, do departamento Intersindical do Secraso, conduziu cerimonial de formatura

As 19 formandas do I Curso de Educador Assistente com as professoras e seu paraninfo

A oradora da turma, Laureen Serafim

Danielle Rosa soltou a voz e ouviu muitos aplausos

Momento solene para execução dos hinos Nacional e Rio-Grandense

Uma grande plateia prestigiou o evento do dia 12 de dezembro

Regressão nos casos de abuso do poder de gestão

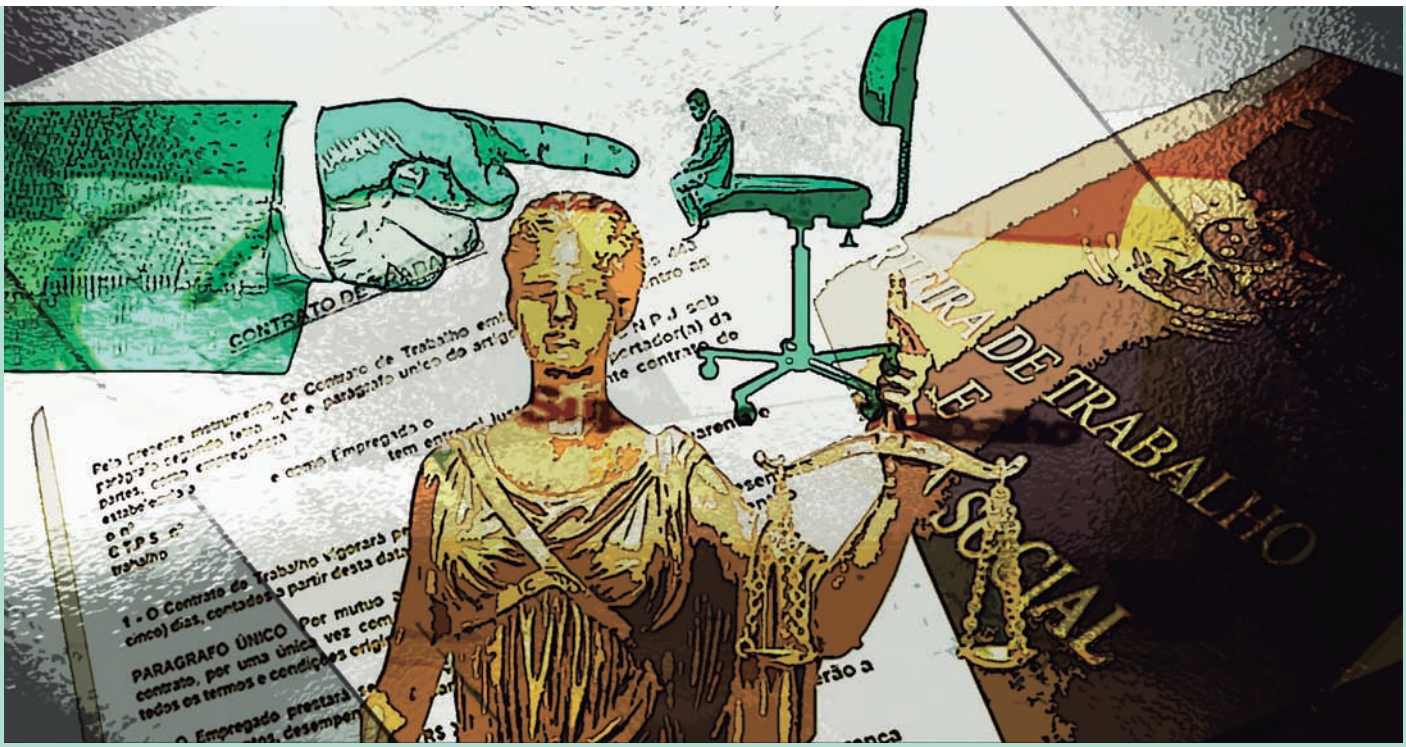

Com a transferência processual de competência para a Justiça do Trabalho de todas as discussões que envolvam contrato de trabalho, uma das matérias mais postuladas atualmente é o dano moral decorrente da relação de trabalho. O dano moral, na maioria das vezes, é ocasionado pelo abuso da relação de subordinação entre patrão, ou superior hierárquico, e o empregado em estado de subordinação.

Nesses casos, assim como o trabalhador terá alguma chance de sucesso, uma vez que na relação de subordinação o superior hierárquico pode estar na condição de empregado, também a empresa tem o direito de buscar um ressarcimento da condenação que eventualmente vier a sofrer, através de uma Ação de Regresso contra o funcionário que estava investido em cargo com poder de mando e gestão.

Situações como esta são frequentes, sendo o empregado igualmente responsabilizado com o ressarcimento de indenização por danos morais em virtude de excesso no exercício da sua atividade. Recentemente, o Tribunal Superior do Trabalho julgou Recurso de Revista de uma Universidade do Rio Grande do Sul que pedia o ressarcimento de condenação de um funcionário que havia agido com excesso em relação a um subordinado.

No entendimento do Tribunal Regional do Trabalho da 4.ª Região, como a Universidade não tomou os procedimentos necessários para coibir os atos do seu empregado, ela incorreu no perdão tácito. No entanto, o TST entendeu que mesmo com a existência da perda do direito de penalização, o empregado deveria arcar com, no mínimo, metade da condenação fixada no processo de danos morais contra a empregadora, em razão da coautoria do ato ilícito praticado contra outro empregado.

Para o Ministro Cláudio Brandão, relator do recurso no TST, a Universidade tem o direito de postular do seu empregado a quota parte que lhe cabe no pagamento da indenização, em vista do princípio da reparação integral, segundo o preceituado no artigo 944 do Código Civil.

Dr. Wilson de Oliveira Moreira Jr.
Assessor Jurídico do Secraso-RS

Dúvidas sobre o consumo do Leite de Vaca?

A Nutricionista Liliane de Bem e Canto responde...

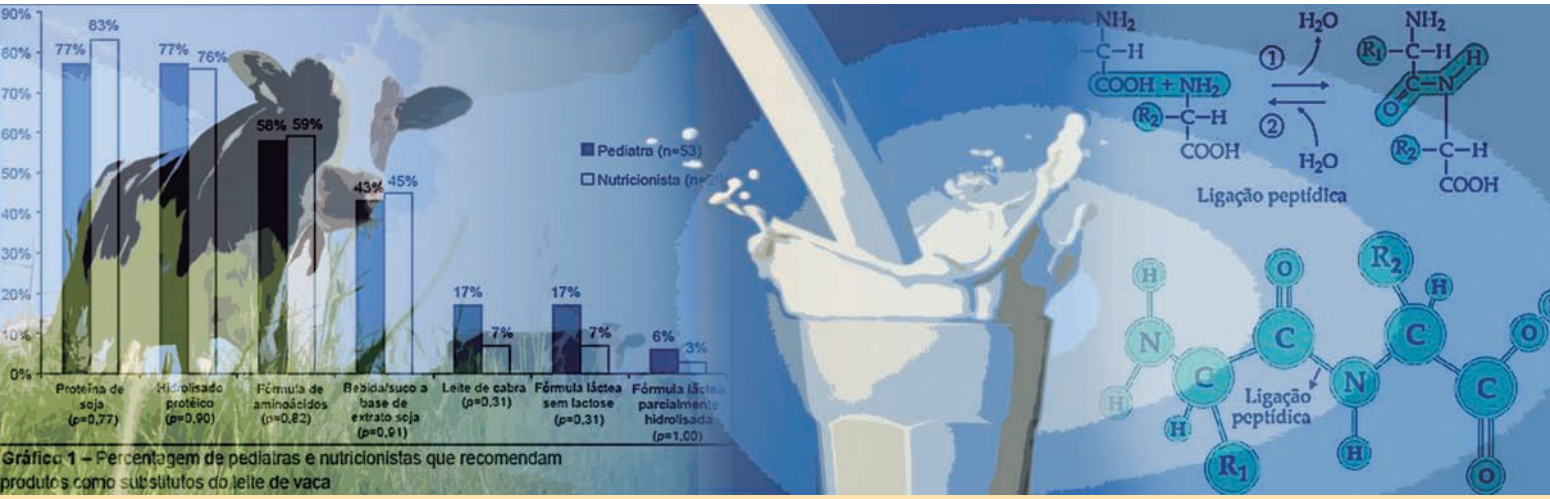

Gráfico 1 – Percentagem de pediatras e nutricionistas que recomendam produtos como substitutos do leite de vaca

- O leite ainda é um alimento fundamental? Por quê?

Na nossa cultura, o leite é um alimento básico e fundamental na nossa dieta diária. O leite de vaca é um alimento rico em vitaminas A, D e B12, fósforo, magnésio e o principal alimento fonte de cálcio. Tudo isto é bom para o organismo, em especial o cálcio, que fortalece a formação óssea. A partir dos 30 anos, perde-se massa óssea e por isso, numa idade mais avançada, o individuo fica sujeito a fraturas devido a casos de osteoporose.

- Por que alguns nutricionistas decidem eliminar o leite das dietas afirmando que fazem mal a saúde? Ele pode ser substituído por qual alimento?

Recomendamos a inclusão do leite de vaca na dieta das crianças somente a partir de 1 ano de idade, antes disso, o sistema digestivo da criança é imaturo para os nutrientes do leite de vaca. Assim como os bebês, outros indivíduos podem apresentar dificuldades em digerir o açúcar do leite, lactose, apresentando a chamada intolerância à lactose ou ainda apresentar alergia ao tipo de proteína contida no leite. Nesse caso, apresentarão sintomas característicos à esta rejeição. Uma proteína mal digerida causa várias inflamações que associados a outros fatores podem contribuir e desencadear processos inflamatórios e problemas respiratórios como bronquites, asmas, dermatites, etc.

Nestas condições é recomendado que o leite de vaca e seus derivados não façam parte da dieta destes indivíduos. Existem outras alternativas para obtenção do cálcio e proteínas que habitualmente obtemos através do leite: carnes vermelhas, peixes, vegetais verdes escuros, cereais integrais, amêndoas, nozes, feijão, leite de soja ou leite de cabra, etc.

- Deveríamos parar de consumir leite? Qual seria o consumo correto? E para as crianças?

Não há necessidade de parar de consumir o leite de vaca se a pessoa não apresentar problemas com a sua digestão. É necessário saber qual a melhor opção de leite (integral, desnatado, semi-desnatado) de acordo com a sua fase de vida e as quantidades recomendadas em cada uma delas:

Crianças de 1 à 8 anos: recomenda-se a ingestão diária de três copos de leite, sendo a bebida a melhor fonte de cálcio, elemento essencial para formação de ossos e dentes. Essa ingestão diária de leite garante o fornecimento de 80% a 100% das necessidades desse mineral;

Adolescência: nessa fase, o jovem apresenta o estirão – período de crescimento muito rápido. Nesse período, os adolescentes necessitam de uma boa alimentação, pois crescer implica maior gasto de energia. O adolescente precisa de uma ingestão diária de quatro copos de leite para atender às necessidades de cálcio. Outras opções são iogurtes e queijos.

Adulto: mesmo depois que os ossos já estão formados, o cálcio deve continuar presente para diminuir a possibilidade de desenvolvimento de osteoporose. Essa é uma doença que deixa os ossos porosos, menos densos e mais frágeis, sujeitos a um risco maior de fraturas. A recomendação diária é de quatro a cinco copos de leite, sendo o mais indicado o desnatado, devido a presença de gordura de origem animal no leite integral, que aumenta o risco de doenças cardiovasculares, causa de expressiva mortalidade nessa faixa etária.

Idosos: homens e mulheres com mais de 65 anos precisam de uma dose elevada de cálcio. Para suprir a necessidade desse mineral, deve-se consumir diariamente, pelo menos, o equivalente a seis copos de leite, de preferência desnatado. Essa quantidade pode causar incômodos gastrintestinais e, nesse caso, o leite com baixa lactose é uma boa indicação, ou completar a recomendação com suplementos de cálcio.

- Qual é a diferença do leite normal para o de soja? Os benefícios são os mesmos? Qual é preferível?

É importante entender que apesar das duas bebidas serem fontes de proteína, elas pertencem a grupos alimentares diferentes.

O leite de vaca é de origem animal, pertence ao grupo do leite e derivados. Através da proteína, nos fornece aminoácidos que o nosso corpo não é capaz de produzir, excelente fonte de cálcio e boa fonte de magnésio, potássio, sódio e vitaminas. Devido à lactose (açúcar do leite), esta bebida também é fonte de energia.

A bebida extraída da soja é fonte de proteína de origem vegetal e pertence ao grupo das leguminosas. Vitaminas, minerais e propriedades antioxidantes (isoflavonas) se destacam em sua composição.

Estas bebidas não tem exatamente os mesmos componentes nutricionais, por isso, não podem ser substitutas. O leite de vaca é ligeiramente mais calórico do que o extrato leitoso da leguminosa:

Leite-de-soja ...52 cal e Leite de vaca ...56 cal; enquanto que sobre o cálcio, o leite de vaca é campeão disparado quando o assunto é o mineral: Leite de vaca ...143 mg e Leite-de-soja ... 38 mg.

Liliane De Bem e Canto
Assessora Nutricional do Secraso - RS